

# 黎明技術學院

中華民國100學年度

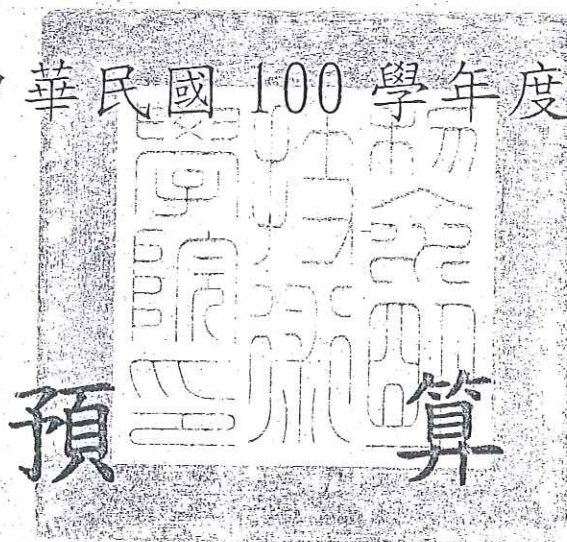

機關首長 校長林俊彥(印)

主辦會計人員 會計潘文潮

# 目 錄

	頁次
一、 100學年度預算說明書	1-2
二、 收支餘絀預計表	3
三、 預計固定資產變動表	4
四、 增置重要固定資產預計表	5-6
五、 借入款預計表	7
六、 收入預算明細表	8
七、 100學年度預算收入明細表	9-10
八、 支出預算明細表	11

# 黎明技術學院

## 預算說明書

中華民國 100 學年度

### 一、學校組織及職掌：

1. 奉教育部 58.9.20 台(53)專字 19836 號令核准。

奉教育部 91.6.27 台(91)技(二)字第 91082553 號函核准改制技術學院。

### 2. 本校組織系統表：

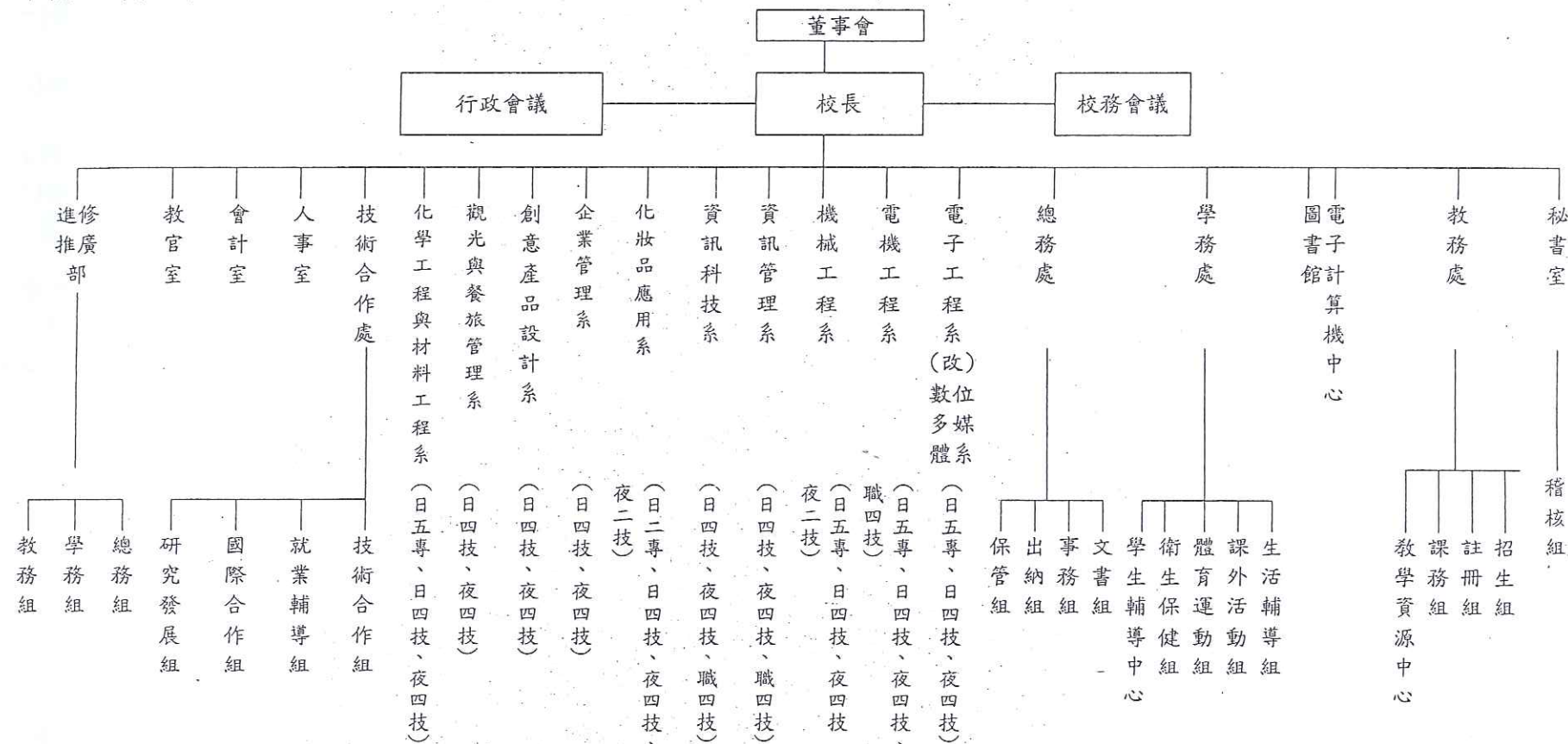

3.會計主任現行執掌：

(1)預算之彙整及編製。(2)原始憑證之簽核。(3)記帳憑證之造具。(4)會計簿籍之登記與帳目之處理。(5)會計報告之編製及解釋。(6)決算之編製。(7)有關增進財務效能及減少不經濟支出之建議。(8)會計檔案之整理保管。(9)其他有關會計事務。

二、重要校務規劃：

- 100學年度，本校為改善教學設備及增進教學效率，將投入約壹仟萬元給各系(共十系)購置教學設備及機械儀器。
- 100學年度，本校為加強及增進行政效率，將投入約壹千柒佰伍拾柒萬二百六十六元用於購置設備、資訊系統、冷氣設備之汰舊換新，學生宿舍之裝修維護。

三、收入預算說明：

- (一)學雜費收入— 本學年度學雜費收入依據教育部台技(四)字第 1000098986 號辦理，100 學年度學年度學雜費不調整。另依據計算機中心統計本校現有學生人數及預估招生人數後，本學年度每班學生人數依各學制預估人數分別編列。
- (二)補助及捐助收入— 來自教育部「整體發展」獎補助款(包含補助款、績效型獎補助款及計劃型獎補助款)、訓輔經費、工讀獎助學金、專案申請、縣政府社會局殘障補助等。

四、支出預算說明：

- (一)按部頒規定調整教職員工待遇，本校已不再聘任助教，師資均在講師以上並逐年增聘助理教授以上，因此人事費佔極大支出。餘如各系的儀器設備、各單位修繕照明設備、添購新課桌椅等。

五、重要固定資產增置計畫說明：

各系重要儀器設備係配合各系之中長期計畫，在經費預算內有效應用，並且在財產管理、盤點與總務處配合，財產管理也已電腦化，各系均積極申請個人專案補助款研究案及計劃型補助款案，並已成為各系特色，且對師生有著莫大幫助與鼓勵。



# 黎明技術學院

## 收支餘絀預計表

中華民國100學年度

全1頁第1頁

前年度 決算數	科 目	本年度 預算數	上年度估計 決算數	本年度預算與上年度估計決算比較	
				差異	%
	收入				
370,453,801	學雜費收入	373,645,848	368,426,501	5,219,347	1.39
13,748,235	推廣教育收入	12,355,200	9,576,930	2,778,270	22.48
4,108,924	建教合作收入	6,461,609	6,758,259	(296,650)	(4.59)
538,114	其他教學活動收入	200,000	394,468	(194,468)	(97.23)
64,201,729	補助及捐贈收入	25,595,602	27,314,861	(1,719,259)	(6.71)
1,795,404	財務收入	200,000	598,213	(398,213)	(199.10)
10,077,588	其他收入	5,029,973	8,699,117	(3,669,144)	(72.94)
464,923,795	合 計	423,488,232	421,768,349	1,719,883	0.40
	支出				
1,203,360	董事會支出	4,795,828	578,257	4,217,571	87.94
88,904,627	行政管理支出	93,578,105	67,379,361	26,198,744	27.99
308,026,337	教學研究及訓輔支出	297,865,302	264,376,160	33,489,142	11.24
25,098,120	獎助學金支出	23,286,415	21,000,692	2,285,723	9.81
1,501,140	推廣教育支出	1,592,763	98,458	1,494,305	93.81
5,197,321	建教合作支出	5,508,440	7,864,445	(2,356,005)	(42.77)
439,290	其他教學活動支出				
4,126,499	財務支出	3,000,000	3,025,099	(25,099)	(0.83)
3,108,508	其他支出	550,000	2,623,185	(2,073,185)	(376.94)
437,605,202	合 計	430,176,853	366,945,657	63,231,196	14.69
27,318,593	本年度餘(絀)	(6,688,621)	54,822,692	(61,511,313)	919.64

說明：本表為表示預計本年度及估計上年度收支及餘絀之報告。

# 黎明技術學院

## 預計固定資產變動表

中華民國100學年度

全1頁第1頁

科目名稱	估計本年初結存金額	本年度預計增加金額	本年度預計減少金額	截至本年底止 預計結存金額	說明
固定資產	1,367,370,986	35,619,685	16,470,400	1,386,520,271	自97學年度起，固定資產依規定採用直線法提列折舊
土地	9,069,345	0	0	9,069,345	
土地改良物	117,246,338	0	0	117,246,338	
房屋及建築	768,453,911	3,000,000	0	771,453,911	
機械儀器及設備	316,490,479	29,790,041	13,930,000	332,350,520	
圖書及博物	66,029,536	1,981,176	0	68,010,712	
其他設備	76,188,111	848,468	2,540,400	74,496,179	
預付土地、工程及設備款	13,893,266	0	0	13,893,266	
累計折舊	538,520,526	42,052,920	12,172,784	568,400,662	
土地改良物	36,282,713	5,769,168	0	42,051,881	
房屋及建築	211,359,476	19,972,380	0	231,331,856	
機械儀器及設備	233,981,783	13,469,784	10,295,198	237,156,369	
其他設備	56,896,554	2,841,588	1,877,586	57,860,556	
固定資產淨額	828,850,460	(6,433,235)	4,297,616	818,119,609	
無形資產	856,150	3,619,209	1,100,000	3,375,359	
專利權	0			0	
電腦軟體	856,150	3,619,209	1,100,000	3,375,359	
租賃權益	0			0	
其他無形資產	0			0	
累計攤銷	25,943,941	3,522,620	856,150	28,410,411	
專利權	0			0	
電腦軟體	25,943,941	3,322,620	856,150	28,410,411	
其他無形資產				0	
無形資產淨額	(25,087,791)	296,589	243,850	(25,035,052)	
固定資產及無形資產合計	803,762,669	(6,136,646)	4,541,466	793,084,557	

說明：本表為表示本年度內，預計財產增減及其結存情形之報告。



增置重要固定資產預計表

中華民國100學年度

項目名稱	數量 (含)	預估單價	預估總價	使用單位
房屋及建築			3,000,000	
校舍維護		3,000,000	3,000,000	總務處(學生宿舍)
機械儀器設備			29,790,041	
電力監控系統(含冷氣及刷卡設	1套	1,300,000	1,300,000	總務處(全校)
行政單位發展設備	套	5,160,000	5,160,000	全校
各系教學設備	套	10,000,000	10,000,000	全系
電腦實習專款設備類	套	2,756,697	2,756,697	全系
人機介面	5套	32,000	160,000	電機系
三合一美膚儀	2台	18,000	36,000	化妝品應用系
互動式電子白板	7台	50,607	354,249	企管系
文件掃瞄器	1台	24,165	24,165	觀光與餐旅管理系
示波器隔離探棒	6套	45,000	270,000	電機系
多功能彩色印表機	1台	39,840	39,840	通識中心
均質乳化機	4台	50,000	200,000	化材系
投影銀幕	8幅	15,152	121,216	全校
投影機	7台	36,235	253,645	企管系
投影機	11	38,000	418,000	全校
直流電動機及發電機機組	10	35,000	350,000	電機系
紅外線溫度計	1台	18,480	18,480	化材系
桌上型PH計	1台	50,400	50,400	化材系
特性曲線掃描器	2台	250,000	500,000	電機系
高速均質乳化機	1台	84,000	84,000	化材系
彩妝用噴槍	39	13,000	507,000	化妝品應用系
彩妝用燈箱	1台	23,416	23,416	化妝品應用系
深層律動按摩機	2台	44,000	88,000	化妝品應用系
無網管功能之超高速乙太網路交 換器	1台	12,773	12,773	電子計算機中心
無線麥克風	11	14,260	313,720	全校
筆記型電腦	1台	33,582	33,582	創意產品設計系
筆記型電腦	2台	34,115	68,230	觀光與餐旅管理系
超高速均質機	3台	30,000	90,000	化妝品應用系
節能控制系統	1組	189,632	189,632	環安中心
過濾空氣淨化機	2台	65,000	130,000	化妝品應用系
雷射印表機	2台	19,900	39,800	全校
電子白板	1台	50,607	50,607	資管系
電腦(一)	3台	20,400	61,200	通識中心
電腦(七)	28	31,700	887,600	數位多媒體系
電腦(二)	6台	24,000	144,000	觀光與餐旅管理系
電腦(三)	6台	25,500	153,000	通識中心
電腦(五)	4台	29,100	116,400	觀光與餐旅管理系
電腦(六)	7台	30,600	214,200	企管系
電腦(四)	79	26,600	2,101,400	全校
電腦主機	38	18,900	718,200	電算中心

**茶明技術學院**  
**增置重要固定資產預計表**  
 中華民國100學年度

項目名稱	數量 (今)	預估單價	預估總價	使用單位
綜合擴大機	4台	20,000	80,000	觀光與餐旅管理系
網路交換器	1台	16,168	16,168	資料系
數位多功能講桌	9台	45,685	411,165	全校
數位多功能講桌	7台	59,898	419,286	全校
數位相機	1台	39,840	39,840	觀光與餐旅管理系
數位單眼相機	1台	23,081	23,081	創意產品設計系
線性IC測試器	2台	35,000	70,000	電機系
機電整合檢定設備	2組	139,000	278,000	機械系
錄放影機	4台	17,500	70,000	觀光與餐旅管理系
檢定機台	2套	95,000	190,000	電機系
黏度計	1台	65,828	65,828	化材系
轉速計	3台	16,407	49,221	電機系
攪拌器	2台	19,000	38,000	化妝品應用系
電腦軟體			3,619,209	
教學集中管理系統與展示平台	套	137,500	137,500	數位多媒體系
3D渲染軟體	1套	97,000	97,000	機械系
3D虛擬雕刻設計系統	1套	418,000	418,000	機械系
3D遊戲動畫繪圖軟體	1套	280,882	280,882	數位多媒體系
CRM軟體	1套	734,471	734,471	資管系
多媒體教學廣播系統	1組	50,000	50,000	企管系
行銷贏家-模擬經營競賽系統(專業版)	1套	492,718	492,718	企管系
股市虛擬交易所模擬軟體系統	1套	90,000	90,000	企管系
門禁系統	1組	470,000	470,000	圖書館
軟體廣播系統	2套	50,000	100,000	資料系
連桿機構設計最佳化軟體	1套	188,638	188,638	機械系
電腦軟體	1套	150,000	150,000	資管系
曝曬熱傳與製程分析軟體	1組	410,000	410,000	化材系
圖書及博物			1,981,176	
輔導相關書籍及視聽資料	1批	20,000	20,000	學務處
圖書館自動化	1組	170,000	170,000	圖書館
中文圖書	1批	300,000	300,000	圖書館
西文圖書	1批	900,000	900,000	圖書館
其他	1批	591,176	591,176	圖書館
其他設備			848,468	
其他設備(含支援全校)	1批	500,000	500,000	總務處(全校)
一氧化碳濃度測量儀	1台	19,000	19,000	學務處
閃光燈	1台	17,000	17,000	學務處
無線喊話器	1台	33,000	33,000	學務處
無線喊話器	2台	16,200	32,400	學務處
筆記型電腦	1台	34,115	34,115	學務處
雷射印表機	3台	19,900	59,700	學務處
雷射測距望遠鏡	1台	22,000	22,000	學務處
電腦	3台	26,600	79,800	學務處
數位單眼相機	1台	23,780	23,780	學務處
數位單眼相機	1台	27,673	27,673	學務處
合計			39,238,894	



編號：305

# 黎明技術學院

## 借入款預計表

中華民國100學年度

全1頁第1頁

借款用途	預計借款期間	期初估計 決算金額	本期預計 借入金額	本年預計 償還金額	期末預計 金額	備註
興建誠樸樓	90年12月~105年12月	99,230,780	0	13,846,152	85,384,628	依鈞部台(85)技(2)第85516368號函核定貸款金額參仟萬元暨利息補助及台(86)技(2)第86082703號函興建教學大樓(誠樸樓)備查。
校園整體修繕及 硬體設備增購	97年12月~100年11月	6,666,670	0	6,666,670	0	依鈞部台技(二)字第0980012096號函核定貸款金額肆仟萬元備查。
校園整體修繕及 硬體設備增購	98年1月~100年12月	12,333,334	0	12,333,334	0	依鈞部台技(二)字第0980030247號函核定貸款金額參仟柒佰萬元備查。
合計		118,230,784	0	32,846,156	85,384,628	

# 黎明技術學院

## 收入預算明細表

中華民國100學年度

全1頁第1頁

前年度 決算數	科 目		本年度 預算數	上年度估計 決算數	說 明
	編號	名 稱			
373,259,801	4100	學雜費收入	373,645,848	368,426,501	1. 學雜費收入依據新生預估數及在校生。2. 電腦實習費收入依據新生預估數8折及在校選修生。3. 住宿費依據99帳估。4. 推廣教育收入依據進修部報部數據。5. 建教合作收入及其他教學活動收入依據99帳估。6. 財務收入預估隨定存單減少而降低。7. 其他收入因未定數宜保守估計。8. 上年度估計決算數係99帳截至7/22日止。
215,758,815	4111	學費收入	232,630,514	174,224,449	
67,726,726	4112	雜費收入	74,655,300	53,883,526	
4,773,020	4113	電腦實習費	5,110,776	4,525,950	
82,195,240	4114	學分學雜費收入	61,249,258	70,810,602	
2,806,000	4115	住宿費收入			
	4116	尚未核銷之學費收入		64,981,974	
13,748,235	4120	推廣教育收入	12,355,200	9,576,930	
4,108,924	4130	建教合作收入	6,461,609	6,758,259	
538,114	4140	其他教學活動收入	200,000	394,468	
64,201,729	4150	補助及捐贈收入	25,595,602	27,314,861	
1,795,404	4170	財務收入	200,000	598,213	
7,271,588	4190	其他收入	5,029,973	8,699,117	
1,915,110	4191	停車費收入	1,000,000	2,036,857	
	4115	住宿費收入	2,200,000	2,185,150	
5,356,478	4192	其他	1,829,973	4,477,110	
464,923,795		合 計	423,488,232	421,768,349	

說明：1、收入科目依會計制度所定之收入科目填列，先列總分類帳科目之編號及名稱，緊接填列各該明細科目之編號及名稱。

2、各項收入應說明估計之基礎及計算式。

3、本年度預算與上年度估計決算之比較，差異重大部分應扼要說明原因。



編號	科目	金額	說明	明												元 =	金額 x	學期				
				電子	資科	電機	機械	企管	資管	化材	創設	多媒	化妝	觀餐	小計x				人數x			
4111	學費收入	232,630,514	1. 二及四技日間部(工)	5	7	8	8				3	1	1				33	41	37,913	51,296,289	2	
			2. 二及四技日間部(商)					8	6							1	15	48	38,049	27,395,280		
			3. 二及四技日間部(理農)														8	8	52	38,933		16,196,128
			4. 五專前三年(工)	4		3	3								2		12	51	20,410	12,490,920		
			5. 五專後二年(工)	3		2	2				1						8	40	27,927	8,936,640		
			小計													76	班		116,315,257			
4112	雜費收入 (含實習費)	74,655,300	1. 二及四技日間部(工)	5	7	8	8			3	1	1					33	41	12,930	17,494,290	2	
			2. 二及四技日間部(商)					8	6							1	15	48	8,377	6,031,440		
			3. 二及四技日間部(理農)														8	8	52	11,510		4,788,160
			4. 五專前三年(工)	4		3	3							2			12	51	9,280	5,679,360		
			5. 五專後二年(工)	3		2	2				1						8	40	10,420	3,334,400		
			小計													76	班		37,327,650			
1113	學分學雜費收入 (夜間部)	61,249,258	1. 職二專第二年(理農) (時數/每學年每班)												4	4	38	1,279	3,888,160	1		
			2. 職二/四技(工/商/理農) (時數/每學年每班)	1	2	3	2			3							11	27	1,520		16,169,760	
			3. 夜四技(工) (時數/每學年每班)	28	36	34	36			40								20	31		1,319	23,192,241
			4. 夜四技(理農) (時數/每學年每班)	2	5	4	4				3	1	1					20	31		1,319	23,192,241
			5. 夜四技(商) (時數/每學年每班)	37	38	34	42				42								4		48	1,320
			小計														48	班		61,249,258		
115	電腦實習費	5,110,776	1. 四技日間部	10	14	6	16	8	12	1	2	2	4	2	77	50	810	3,139,290	1			
			2. 產二技		2									1		3	32	810		77,760		
			3. 五專前三年	8		6	5						4			23	45	810		838,350		
			4. 五專後二年	6		3	4									13	40	810		421,200		
			5. 職四技	2	4		4			6						16	33	810		421,200		
			6. 夜四技	4	10	2	8	4	8	1	2	2	2	2	2	45	40	810		1,439,775		
			小計												177	班		6,337,575				
16	住宿費收入	2,200,000	男													162	6,000	972,000	2			
			女													54	6,000	324,000				
			小計															1,296,000				
20	推廣教育收入	12,355,200	係根據進修推廣部預定報部開設推廣教育學分班。																			
30	建教合作收入	6,461,609	包括國科會專題研究案,各項技能檢定及與外界廠商共同辦理之建教合作性質等收入。																			
40	其他教學活動收入	200,000	含重補修學分費等。																			
50	補助及捐助收入	25,595,602	包括教育部之各項補助款及外界之捐助款。																			
71	財務收入	200,000	銀行利息收入等。																			
90	其他收入	2,829,973	非經常性之收入等。																			
	合計	423,488,232																				

黎明技術學院  
支出預算明細表  
中華民國100學年度

前年度 決算數	科 目		本年度 預算數	上年度估計 決算數	本年度預算與 上年度估計決算比較		說明
	編號	名稱			差異	%	
1,203,360	5110	董事會支出	4,95,828	578,257	4,217,571	87.94	1. 董事會支出係於學 雜費收入1.7%額度且 總額不超過新台幣500 萬元內，依私校法編 列入人事費及相關業務 費等。 2. 人事費預估新進教 師4.5人及3%薪調。 3. 依學校政策編列推 廣教育之人事費用， 使其預算減少 4. 100學年度預計因產 學合作案件減少，故 建教支出減少 5. 自97學年度起，固 定資產依規定採用直 線法提列折舊。 6. 自97學年度起，配 合會計制度一致性規 定，將其他教學活動 支出單獨列示。7. 上 年度估計決算數係99 帳截至7/22日止。
	5111	人事費	3,795,828		3,795,828	100.00	
152,940	5112	業務費	160,000	308,257	(148,257)	(92.66)	
1,050,420	5114	交通費	840,000	270,000	570,000	67.85	
88,904,627	5120	行政管理支出	93,578,105	67,379,361	26,198,744	27.99	
49,609,574	5121	人事費	49,910,574	35,186,127	14,724,447	29.50	
13,620,647	5122	業務費	15,807,647	8,518,358	7,289,289	46.11	
4,792,538	5123	維護及報廢	7,101,000	4,530,715	2,570,285	36.19	
2,726,613	5124	退休撫卹金	1,895,016	1,646,132	248,884	13.13	
18,155,255	5125	折舊及攤銷	18,863,868	17,498,029	1,365,839	7.24	
308,026,337	5130	教學研究及訓輔支出	297,865,302	264,376,160	33,489,142	11.24	
240,010,414	5131	人事費	231,706,624	201,533,103	30,173,521	13.02	
29,465,628	5132	業務費	31,897,108	25,114,463	6,782,645	21.26	
2,261,484	5133	維護及報廢	47,500	3,604,326	(3,556,826)	(7,488.05)	
7,674,509	5134	退休撫卹金	7,702,638	9,197,249	(1,494,611)	(19.40)	
28,614,302	5135	折舊及攤銷	26,511,432	24,927,019	1,584,413	5.97	
25,098,120	5140	獎助學金支出	23,286,415	21,000,692	2,285,723	9.81	
1,501,140	5150	推廣教育支出	1,592,763	98,458	1,494,305	93.81	
1,386,580	5151	人事費	1,471,211	24,500	1,446,711	98.33	
114,560	5152	業務費	121,552	73,958	47,594	39.15	
5,197,321	5160	建教合作支出	5,508,440	7,864,445	(2,356,005)	(42.77)	
2,524,200	5161	人事費	2,678,266	4,942,168	(2,263,902)	(84.52)	
2,673,121	5162	業務費	2,830,173	2,922,277	(92,104)	(3.25)	
	5163	維護及報廢					
439,290	5170	其他教學活動支出					
439,290	5171	人事費					
4,126,499	5190	財務支出	3,000,000	3,025,099	(25,099)	(0.83)	
4,126,499	5191	利息費用支出	3,000,000	3,025,099	(25,099)	(0.83)	
3,108,508	51A0	其他支出	550,000	2,623,185	(2,073,185)	(376.94)	
1,928,369	51A1	試務費支出	550,000	774,009	(224,009)	(40.72)	
1,180,139	51A9	其他支出		1,849,176	(1,849,176)		
437,605,202		合計	430,176,853	366,945,657	63,231,196	14.69	

說明：1、支出科目依會計制度所定之支出科目填列，先列總分類帳科目之編號及名稱，緊接填列各該明細科目之編號及名稱。  
2、各項支出應說明估計之基礎及計算式。  
3、本年度預算與上年度估計決算之比較，差異重大部分應扼要說明原因。